



---

**ΜΕΤΡΑ ΠΟΥ ΛΑΜΒΑΝΟΝΤΑΙ ΣΤΗΝ  
ΠΕΡΙΠΤΩΣΗ ΕΜΦΑΝΙΣΗΣ ΑΦΡΙΚΑΝΙΚΗΣ  
ΠΑΝΩΛΗΣ ΤΩΝ ΧΟΙΡΩΝ**

ΣΑΒΒΑΣ ΣΑΒΒΑ  
ΚΤΗΝΙΑΤΡΙΚΟΣ ΛΕΙΤΟΥΡΓΟΣ Α΄



# ΝΟΜΙΚΟ ΠΛΑΙΣΙΟ

---

- Οδηγία 2002/60/ΕΚ για τη θέσπιση ειδικών διατάξεων για την καταπολέμηση της Αφρικανικής Πανώλης των Χοίρων (ΑΠΧ) και την τροποποίηση της Οδηγίας 92/119/ΕΟΚ όσον αφορά την πολιοεγκεφαλίτιδα του χοίρου και την ΑΠΧ (αντίστοιχο το περί της Καταπολέμησης της ΑΠΧ Διάταγμα του 2004, Κ.Δ.Π. 562/2004)
- Εκτελεστική Απόφαση της Επιτροπής σχετικά με τα μέτρα ελέγχου της υγείας των ζώων όσον αφορά την ΑΠΧ σε ορισμένα κράτη μέλη, 2014/709/ΕΕ
- Απόφαση της Επιτροπής για την έγκριση διαγνωστικού εγχειριδίου για την ΑΠΧ, 2003/442/ΕΚ



# ΕΠΙΒΕΒΑΙΩΣΗ ΠΑΡΟΥΣΙΑΣ ΑΠΧ

---

Θανάτωση όλων των ζώων της εκμετάλλευσης το συντομότερο δυνατό

- Ανάκληση κρέατος χοίρων που είχαν σφαγεί κατά τη χρονική περίοδο από την πιθανή εισαγωγή της ασθένειας στην εκμετάλλευση έως τη λήψη επίσημων μέτρων
- Σπέρμα, ωάρια ή έμβρυα χοίρων τα οποία είχαν συγκεντρωθεί στην εκμετάλλευση κατά το διάστημα από την πιθανή εισαγωγή της ασθένειας στην εκμετάλλευση μέχρι τη λήψη των μέτρων πρέπει να καταστρέφονται
- Όλα τα υλικά και τα απορρίμματα που μπορεί να έχουν μολυνθεί, όπως οι ζωοτροφές, υφίστανται μεταποίηση ή καταστρέφονται
- Επιβολή περιοριστικών μέτρων σε εκμεταλλεύσεις όπου πιθανώς να έχει μεταδοθεί η ασθένεια



## ΠΩΣ ΝΑ ΑΝΑΙΣΘΗΤΟΠΟΙΗΣΕΤΕ/ΘΑΝΑΤΩΣΕΤΕ ΧΟΙΡΟΥΣ ΣΤΟ ΑΓΡΟΚΤΗΜΑ

Οι χοίροι που δεν μπορούν να μεταφερθούν πρέπει να θανατωθούν στο αγρόκτημα. Μπορούν επίσης να θανατωθούν στο αγρόκτημα για άλλους λόγους, όπως ασθένεια ή αργή ανάπτυξη. Η αναισθητοποίηση είναι υποχρεωτική σε κάθε περίπτωση. Αναισθητοποιήστε τους και θανατώστε τους εντός 15 δευτερολέπτων για ανώδυνο θάνατο. Απαιτείται σωστός χειρισμός και ακινητοποίηση για αποτελεσματική αναισθητοποίηση. Αυτές οι πληροφορίες δεν υπερισχύουν των **εθνικών κανόνων** που ενδεχομένως απαγορεύουν ή περιορίζουν κάποια από αυτές τις πρακτικές.

Η αναισθητοποίηση και η θανάτωση πρέπει να γίνονται από εργαζόμενους με επαρκές επίπεδο ικανότητας.

### ΌΤΑΝ ΟΙ ΧΟΙΡΟΙ ΕΙΝΑΙ ΤΑΡΑΓΜΕΝΟΙ

#### ΤΙ ΝΑ ΚΑΝΕΤΕ

- ◆ Ηρεμήστε τους
- ◆ Καθστωκάστε τους με ήμερες κινήσεις και απαλή φωνή

#### ΤΙ ΝΑ ΜΗΝ ΚΑΝΕΤΕ

- ◆ Μην φωνάζετε και μην ασκείτε βία γιατί θα χειροτερέψει την κατάσταση

### ΣΧΕΤΙΚΑ ΜΕ ΤΟΥΣ ΧΟΙΡΟΥΣ

- ◆ Οι χοίροι είναι κοινωνικά, ευαίσθητα και εκφραστικά ζώα
- ◆ Δεν έχουν καλή όραση, αλλά ακούνε πολύ καλά
- ◆ Οι θηλυκοί χοίροι και οι κήφουροι μπορεί να είναι επιθετικοί
- ◆ **Θέλουν:** καλά φωτισμένες περιοχές
- ◆ **Αναπαθούν:** σκοτάδι και σκιές, αντανάκλαση, κινούμενα αντικείμενα, δυνατά ρεύματα, δυνατούς θορύβους, απότομη κίνηση, απομόνωση και στρίμωγμα, ολισθηρό δάπεδο, βιολύνη
- ◆ Κάθε χοίρος μπορεί να συμπεριφέρεται διαφορετικά

## ΑΝΑΙΣΘΗΤΟΠΟΙΗΣΗ/ ΘΑΝΑΤΩΣΗ

Μόλις ακινητοποιήσετε τον χοίρο, μπορείτε να εξετάσετε τις ακόλουθες μεθόδους.

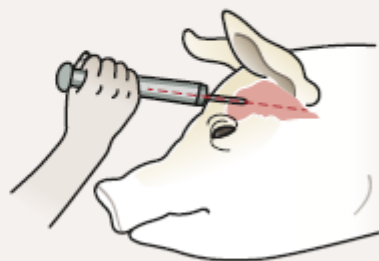

Απόδοση των προτύπων για υγιή

### 1. ΔΙΕΙΣΔΥΤΙΚΟ ΠΙΣΤΟΛΙ ΣΦΑΓΕΙΟΥ

Επειδή αυτή η μέθοδος μπορεί να μην σκοτώσει εντελώς τον χοίρο, πρέπει πάντα να επεβαιώνετε το θάνατο κόβοντας το νωτιαίο μυελό εντός 15 δευτερολέπτων.

#### Ελέγξτε τις μεταβλητές ρυθμίσεις

- ◆ Διάμετρος/μήκος ράβδου και φόρτιση/πίεση αέρα πιστολιού
- ◆ Αυτές οι ρυθμίσεις διαφέρουν ανά τύπο χοίρου
- ◆ Διαβάστε τις οδηγίες του κατασκευαστή για να εσφαλίσετε τις σωστές ρυθμίσεις
- ◆ Χρησιμοποιήστε την υψηλότερη συνιστώμενη φόρτιση για ενήλικες θηλυκούς χοίρους και κήφουρους

#### Τοποθετήστε το πιστόλι

- ◆ Τοποθετήστε την κάννη 2 εκ. πάνω από το σημείο τομής των 2 γραμμών. **Στοχεύστε στην ουρά**
- ◆ Βεβαιωθείτε ότι το αναισθητικό είναι σε επαφή με το κεφάλι πριν ρίξετε



## 2. ΗΛΕΚΤΡΙΚΗ ΑΝΑΙΣΘΗΤΟΠΟΙΗΣΗ/ΘΑΝΑΤΩΣΗ

Μην χρησιμοποιείτε αυτή τη μέθοδο για χοιρίδια.

- ◆ Η απλούστερη μέθοδος θανάτωσης χοίρων με ηλεκτρικές λαβίδες είναι πρώτα η αναισθητοποίηση του κεφαλιού και μετά η εφαρμογή ρεύματος στην καρδιά (μαρμαρυγή).

### Φάση 1: Αναισθητοποίηση μόνο της κεφαλής

- ◆ Τοποθετήστε τα ηλεκτρόδια
- ◆ **Ανάμεσα στις εξωτερικές γωνίες των ματιών και τη βάση των αυτιών**
- ◆ Ή μόνο κάτω από τα αυτιά
- ◆ Ή κάτω από το ένα αυτί και πάνω από το αντίθετο μάτι
- ◆ **Μην τοποθετείτε ποτέ πίσω από τα αυτιά**



### Φάση 2: Μαρμαρυγή και διακοπή της λειτουργίας της καρδιάς

Αυτό θα διακόψει τη λειτουργία της καρδιάς του χοίρου θανατώνοντάς τον. Ελέγξτε ότι ο χοίρος δεν έχει τις αισθήσεις του πριν ξεκινήσετε τη φάση 2.

#### Ελέγξτε την τοποθέτηση

- ◆ Τοποθετήστε το αναισθητικό σε κάθε πλευρά του στήθους του χοίρου, ακριβώς πίσω από τα μπροστινά πόδια

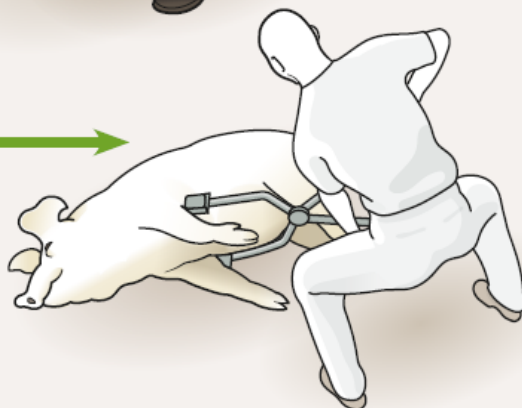

## 3. ΠΛΗΓΜΑ ΣΤΟ ΚΡΑΝΙΟ ΜΕ ΚΡΟΥΣΗ

Αν εφαρμοστεί σωστά, αυτή η μέθοδος θανατώνει τον χοίρο.

- ◆ Μόνο για χοιρίδια ζώντος βάρους κάτω των 5 κιλών
- ◆ Θανατώστε έως 70 χοιρίδια την ημέρα με αυτή τη μέθοδο

### Τοποθέτηση

- ◆ Κρατήστε από τα πίσω πόδια
- ◆ Χρησιμοποιήστε ένα βαρύ αλλά εύχρηστο αντικείμενο (π.χ. ρόπαλο, σιδερένιο σωλήνα)
- ◆ Χτυπήστε στο πάνω μέρος του κεφαλιού ακριβώς πίσω από τα αυτιά



## ΜΕΤΑ ΤΗΝ ΑΝΑΙΣΘΗΤΟΠΟΙΗΣΗ/ΘΑΝΑΤΩΣΗ

Για να επιβεβαιώσετε το θάνατο του χοίρου, ελέγξτε τα εξής:

- ◆ Δεν κάνει αυθόρμητη κίνηση
- ◆ Άνευρο σώμα
- ◆ Δεν ανταποκρίνεται σε τσίμπημα στη μύτη/στο αυτί
- ◆ Δεν κάνει θόρυβο
- ◆ Δεν αναπνέει κανονικά – οι χοίροι μπορεί να αγκομαχούν λίγο πριν το θάνατο
- ◆ Δεν ανοιγοκλείνει τα μάτια αν τα ακουμπάτε
- ◆ Μάτια γυρισμένα ανάποδα
- ◆ Διεσταλμένες κόρες
- ◆ Η αιμορραγία έχει σταματήσει
- ◆ Δεν έχει παλμούς



### ΣΥΝΙΣΤΩΜΕΝΕΣ ΠΑΡΑΜΕΤΡΟΙ ΓΙΑ ΗΛΕΚΤΡΙΚΗ ΑΝΑΙΣΘΗΤΟΠΟΙΗΣΗ/ΘΑΝΑΤΩΣΗ

Ελάχιστη τάση (βολτ – V)	Ελάχιστο ρεύμα (αμπέρ – A)	Συχνότητα (hertz – Hz)	Ελάχιστη διάρκεια – μόνο κεφαλή (δευτερόλεπτα)	Διάρκεια – θανάτωση σώματος (δευτερόλεπτα)
>250	1,3 Έως 2 για μεγάλους χοίρους	50	3	3



Υπηρεσία Εκδόσεων

Λουξεμβούργο: Υπηρεσία Εκδόσεων της Ευρωπαϊκής Ένωσης, 2018

© Ευρωπαϊκή Ένωση, 2018

Η περαιτέρω χρήση επιτρέπεται εφόσον αναφέρεται η πηγή.

Printed in Belgium.

Για περισσότερες πληροφορίες, βλ.  
<http://europa.eu/IKX74aw> (Μόνο αγγλικά)



# ΚΑΤΑΣΤΡΟΦΗ ΠΤΩΜΑΤΩΝ

---

- Προτιμότερο στην εκμετάλλευση
- Διάνοιξη κοιλιακής κοιλότητας
- Ταφή ή καύση-αποτέφρωση στην ή κοντά στην εκμετάλλευση
- Μετακίνηση σε άλλο μέρος ή σε μεταποιητική μονάδα
- Η μετακίνηση προϋποθέτει απολύμανση των πτωμάτων και οχημάτων



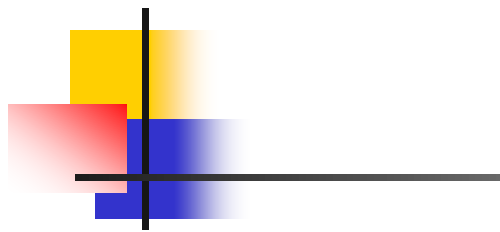

**ΚΥΠΡΟΣ**





## ΕΚΤΙΜΗΣΗ ΑΞΙΑΣ ΖΩΩΝ / ΑΛΛΩΝ ΥΛΙΚΩΝ

---

- Εκτίμηση αξίας ζώων πριν τη θανάτωσή τους
- Αποζημίωση σε αγοραία αξία (τιμή του ζώου την οποία θα εισέπραττε κανονικά ο ιδιοκτήτης του ζώου αμέσως πριν μολυνθεί ή θανατωθεί, λαμβανομένων υπόψη της ικανότητας, της ποιότητας και της ηλικίας του εν λόγω ζώου)
- Εκτίμηση αξίας άλλων υλικών (π.χ. ζωοτροφών)
- Πριν τη θανάτωση των ζώων απολύμανση δρόμων γύρω από την εκμετάλλευση



# ΑΠΟΛΥΜΑΝΣΕΙΣ

---

- Πτώματα ζώων
- Εκμεταλλεύσεις:
  - Παραμονή απολυμαντικού πάνω στην επιφάνεια καθαρισμού για 24 ώρες
  - Επανάληψη μετά από 1 εβδομάδα
- Κόπρος και στρωμνή στοιβάζονται, απολυμαίνονται και διατηρούνται για τουλάχιστον 42 ημέρες ή καταστρέφονται με ταφή ή καύση
- Η υγρή κόπρος πρέπει να αποθηκεύεται τουλάχιστον επί 60 ημέρες μετά την τελευταία επαφή με μολυσμένα υλικά

# ΕΓΚΑΘΙΔΡΥΣΗ ΖΩΝΩΝ ΠΡΟΣΤΑΣΙΑΣ ΚΑΙ ΕΠΙΤΗΡΗΣΗΣ

- Ζώνη Προστασίας (Ζ.Π.) τουλάχιστον 3 χιλιόμετρα γύρω από τη μολυσμένη εκμετάλλευση
- Ζώνη Επιτήρησης (Ζ.Ε.) τουλάχιστον 10 χιλιόμετρα, αντίστοιχα
- Λαμβάνεται υπόψη η γεωγραφική θέση και η γειτνίαση των εκμεταλλεύσεων

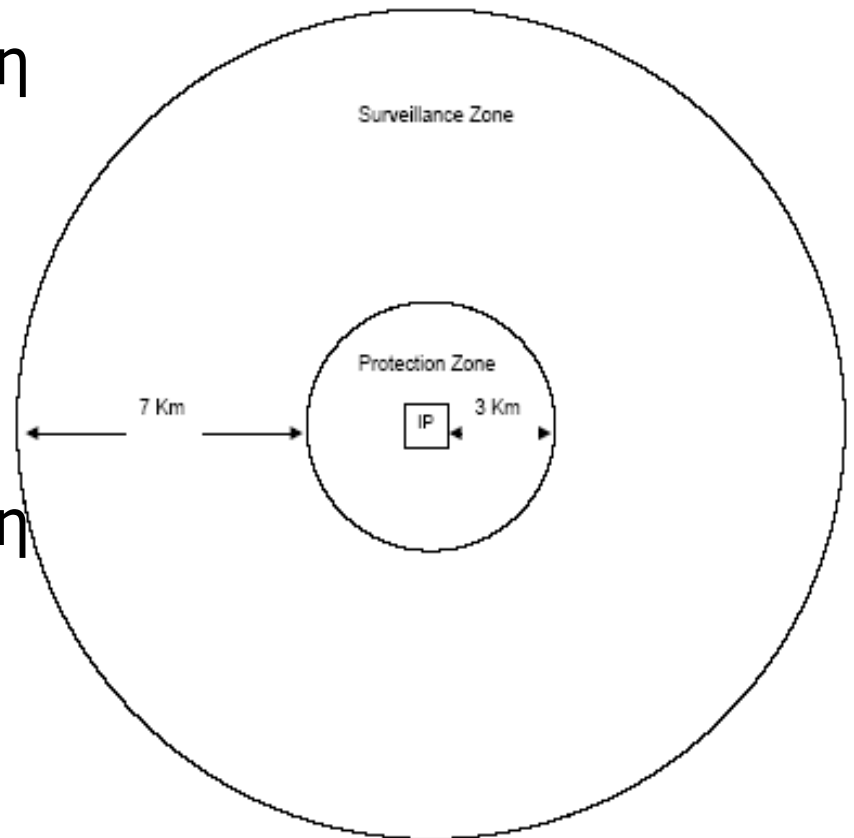

Σημαίνονται με πινακίδες τα σημεία εισόδου



# ΜΕΤΡΑ ΣΤΗ ΖΩΝΗ ΠΡΟΣΤΑΣΙΑΣ

---

1. Απογραφή μονάδων και κλινική εξέταση ζώων εντός μίας εβδομάδας
2. Περιοδικές επισκέψεις για διαπίστωση νέων κρουσμάτων
3. Απαγόρευση στις μετακινήσεις ζώων για τουλάχιστον 40 ημέρες από την ολοκλήρωση του προκαταρτικού καθαρισμού και απολύμανσης της μολυσμένης εκμετάλλευσης
4. Απαγορεύεται η μεταφορά σπέρματος, ωαρίων ή εμβρύων χοίρων
5. Μετά την παρέλευση των 40 ημερών χοίροι μπορεί να οδηγούν σε σφαγείο ή σε άλλο χοιροστάσιο εντός της ΖΠ, υπό τους εξής όρους:
  - Έχει διενεργηθεί κλινική εξέταση των χοίρων (λήψη θερμοκρασίας ενός ποσοστού) εντός 24 ωρών πριν τη μετακίνησή τους
  - Μεταφέρονται σε οχήματα σφραγισμένα από τις ΚΥ
  - Λήψη δειγμάτων σύμφωνα με το εγχειρίδιο διαγνωστικής
  - Το όχημα υποβάλλεται σε καθαρισμό και απολύμανση μετά από κάθε μεταφορά
  - Στο σφαγείο φυλάσσονται και σφάζονται χωριστά
  - Το νωπό κρέας υφίσταται μεταποίηση/επεξεργασία ή αναγνωρίζεται μέσω ειδικού σήματος



## ΕΠΕΞΕΡΓΑΣΙΑ ΚΡΕΑΤΟΣ

---

- Θερμική επεξεργασία σε ερμητικά κλειστό περιέκτη (με τιμή  $F_0$  τουλάχιστον 3)
- Θερμική επεξεργασία με ελάχιστη θερμοκρασία τουλάχιστον  $80^{\circ}\text{C}$  η οποία πρέπει να επιτυγχάνεται ομοιόμορφα σε όλη τη μάζα του κρέατος
- Θερμική επεξεργασία σε ερμητικά κλειστό περιέκτη σε θερμοκρασία τουλάχιστον  $60^{\circ}\text{C}$  για 4 ώρες, κατά τη διάρκεια της οποίας η θερμοκρασία στο κέντρο της μάζας πρέπει να είναι τουλάχιστον  $70^{\circ}\text{C}$  επί 30 λεπτά
- Φυσική ζύμωση και ωρίμανση για διάστημα τουλάχιστον 9 μηνών για κρέας χωρίς οστά, η οποία πρέπει να οδηγεί στα εξής χαρακτηριστικά: Τιμή  $A_w$  όχι ανώτερη από 0,93 ή τιμή pH όχι ανώτερη από 6,0
- Χοιρομέρια και φιλέτα που έχουν ζύμωση και ωρίμανση επί τουλάχιστον 190 ημέρες για τα χοιρομέρια και 140 ημέρες για τα φιλέτα



# ΔΙΑΡΚΕΙΑ ΜΕΤΡΩΝ ΣΤΗ ΖΩΝΗ ΠΡΟΣΤΑΣΙΑΣ

---

- Ολοκλήρωση καθαρισμού και απολύμανσης των μολυσμένων εκμεταλλεύσεων
- Οι χοίροι σε όλες τις εκμεταλλεύσεις υποβληθούν σε κλινικές και εργαστηριακές εξετάσεις
- Ελάχιστος αριθμός δειγμάτων αίματος που πρέπει να συλλέγονται για να επιτρέψει την ανίχνευση οροεπιπολασμού (seroprevalence) 10% με βαθμό εμπιστοσύνης 95% (confidence interval) στους χοίρους κάθε υπομονάδας της εκμετάλλευσης
- Οι πιο πάνω εξετάσεις δεν μπορεί να ολοκληρωθούν πριν από την παρέλευση 45 ημερών από την ολοκλήρωση του προκαταρτικού καθαρισμού και απολύμανσης στις μολυσμένες εκμεταλλεύσεις
- Η προθεσμία των 45 ημερών μπορεί να μειωθεί στις 30 ημέρες



## ΜΕΤΡΑ ΣΤΗ ΖΩΝΗ ΕΠΙΤΗΡΗΣΗΣ

---

1. Απαγορεύεται η είσοδος στην εκμετάλλευση ή η έξοδος από αυτή ζώων κατά τις πρώτες επτά ημέρες μετά την οριοθέτηση της ζώνης
2. Απαγορεύεται η μεταφορά σπέρματος, ωαρίων ή εμβρύων χοίρων
3. Απαγόρευση στις μετακινήσεις ζώων για τουλάχιστον 30 ημέρες από την ολοκλήρωση του προκαταρτικού καθαρισμού και απολύμανσης της μολυσμένης εκμετάλλευσης
4. Μετά την παρέλευση των 30 ημερών χοίροι μπορεί να οδηγούν σε σφαγείο ή σε άλλο χοιροστάσιο ενός της ΖΠ, υπό τους εξής όρους:
  - Έχει διενεργηθεί κλινική εξέταση των χοίρων
  - Το όχημα υποβάλλεται σε καθαρισμό και απολύμανση μετά από κάθε μεταφορά



# ΔΙΑΡΚΕΙΑ ΜΕΤΡΩΝ ΣΤΗ ΖΩΝΗ ΕΠΙΤΗΡΗΣΗΣ

---

- Ολοκλήρωση καθαρισμού και απολύμανσης των μολυσμένων εκμεταλλεύσεων
- Οι χοίροι σε όλες τις εκμεταλλεύσεις υποβληθούν σε κλινικές και εργαστηριακές εξετάσεις
- Ελάχιστος αριθμός δειγμάτων αίματος που πρέπει να συλλέγονται για να επιτρέψει την ανίχνευση οροεπιπολασμού 10% με βαθμό εμπιστοσύνης 95% στους χοίρους κάθε υπομονάδας της εκμετάλλευσης
- Οι πιο πάνω εξετάσεις δεν μπορεί να ολοκληρωθούν πριν από την παρέλευση 40 ημερών από την ολοκλήρωση του προκαταρτικού καθαρισμού και απολύμανσης στις μολυσμένες εκμεταλλεύσεις
- Η προθεσμία των 40 ημερών μπορεί να μειωθεί στις 20 ημέρες



# ΕΠΑΝΑΔΡΑΣΤΗΡΙΟΠΟΙΗΣΗ ΜΟΛΥΣΜΕΝΗΣ ΕΚΜΕΤΑΛΛΕΥΣΗΣ

■ Τουλάχιστον 40 ημέρες μετά την ολοκλήρωση των εργασιών καθαρισμού και απολύμανσης

- Εισαγωγή χοίρων-δεικτών που έχουν υποβληθεί σε έλεγχο με αρνητικό αποτέλεσμα
- 45 ημέρες μετά την άφιξη των ζώων λήψη δειγμάτων για ανίχνευση αντισωμάτων ΑΠΧ (οροεπιπολασμός 10% με βαθμό εμπιστοσύνης 95% στους χοίρους κάθε υπομονάδας της εκμετάλλευσης)
- Εάν τα αποτελέσματα είναι αρνητικά, τότε μπορεί να γίνει πλήρης ανασύσταση της εκμετάλλευσης

Ή

- Όλοι οι χοίροι εισάγονται εντός χρονικού διαστήματος είκοσι ημερών
- Υποβάλλονται σε εξέταση (οροεπιπολασμός 20% με βαθμό εμπιστοσύνης 95% στους χοίρους κάθε υπομονάδας της εκμετάλλευσης)
- Οι δειγματοληψίες πραγματοποιούνται το νωρίτερο 45 ημέρες μετά την άφιξη των τελευταίων χοίρων



# ΑΠΧ ΣΕ ΖΩΑ ΣΕ ΣΦΑΓΕΙΟ Ή ΜΕΤΑΦΟΡΙΚΟ ΜΕΣΟ

---

- Θανάτωση ΟΛΩΝ των ζώων
- Μέτρα στην εκμετάλλευση προέλευσης των μολυσμένων χοίρων και σε άλλες εκμεταλλεύσεις πιθανής μετάδοσης της νόσου
- Καθαρισμός-απολύμανση χώρων, εξοπλισμού, οχημάτων
- Επαναλειτουργία σφαγείου τουλάχιστον 24 ώρες μετά την από την ολοκλήρωση των εργασιών καθαρισμού και απολύμανσης

# ΚΡΟΥΣΜΑΤΑ ΑΠΧ ΣΤΗΝ ΕΥΡΩΠΑΪΚΗ ΕΝΩΣΗ – ΠΕΡΙΦΕΡΙΟΠΟΙΗΣΗ - ΑΠΟΦΑΣΗ 2014/709/ΕΕ

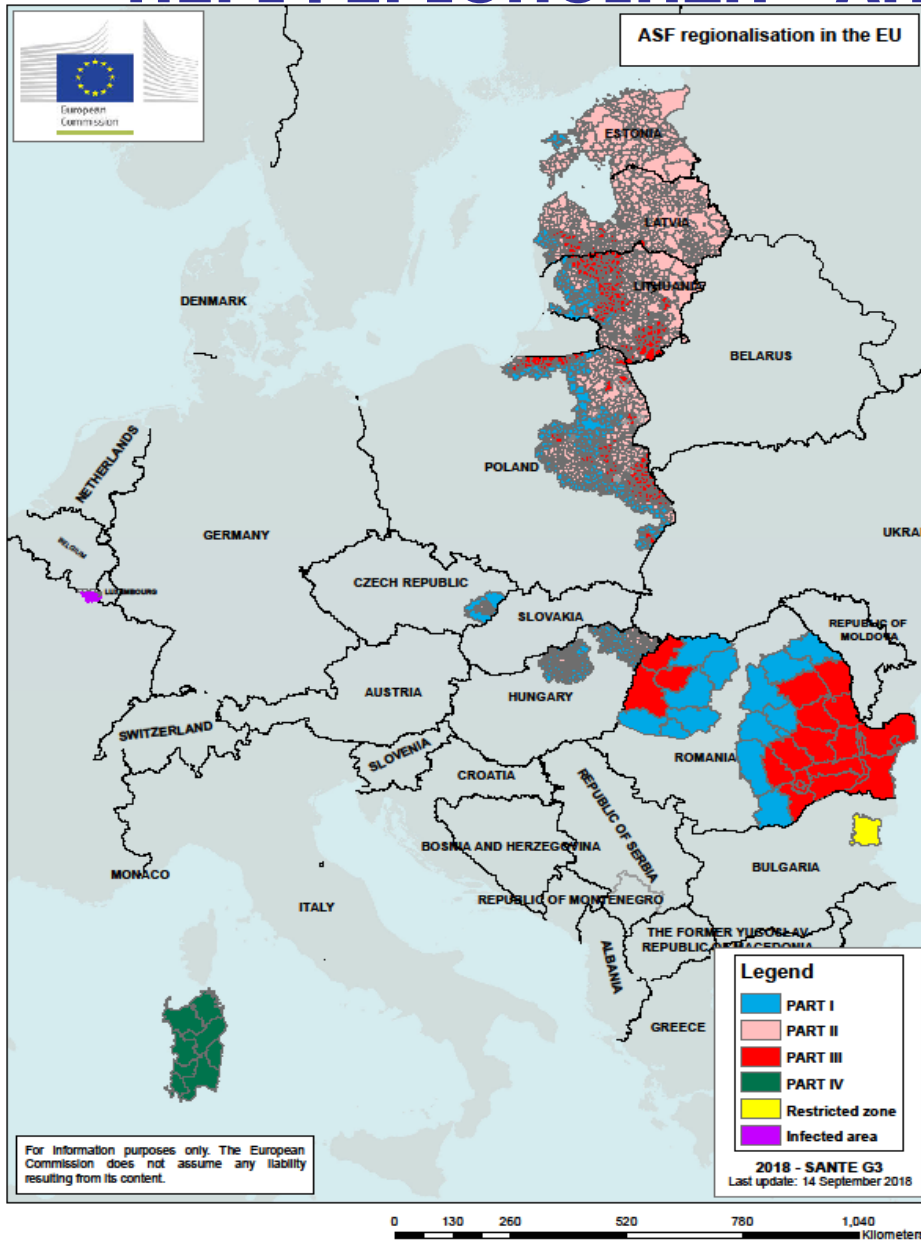

- Part I = περιοχές ψηλού κινδύνου, χωρίς κρούσματα ΑΠΧ
- Part II= Κρούσματα ΑΠΧ σε αγριόχοιρους
- Part III= Κρούσματα ΑΠΧ τόσο σε αγριόχοιρους όσο και σε οικόσιτους χοίρους. Η κατάσταση δεν είναι ενδημική.
- Part IV= Κρούσματα ΑΠΧ τόσο σε αγριόχοιρους όσο και σε οικόσιτους χοίρους. Η κατάσταση είναι ενδημική.



# ΚΡΙΤΗΡΙΑ ΠΕΡΙΦΕΡΙΟΠΟΙΗΣΗΣ

---

- Γεωγραφικοί παράγοντες που συνδέονται με την τοποθεσία των κρουσμάτων σε αγριόχοιρους
- Οικολογικοί παράγοντες (δάση, ποτάμια, λίμνες) και η ύπαρξη φυσικών και τεχνητών φραγμών
- Παρουσία και κατανομή αγριόχοιρων
- Επιδημιολογία της ασθένειας
- Αποτελέσματα επιδημιολογικών μελετών
- Κατανομή χοίρων τόσο εντατικής όσο και εκτατικής εκτροφής και η ύπαρξη ΖΠ και ΖΕ
- Πρακτικές κυνηγιού και διαχείριση άγριας ζωής

# ΚΑΤΑΝΟΜΗ ΧΟΙΡΟΣΤΑΣΙΩΝ

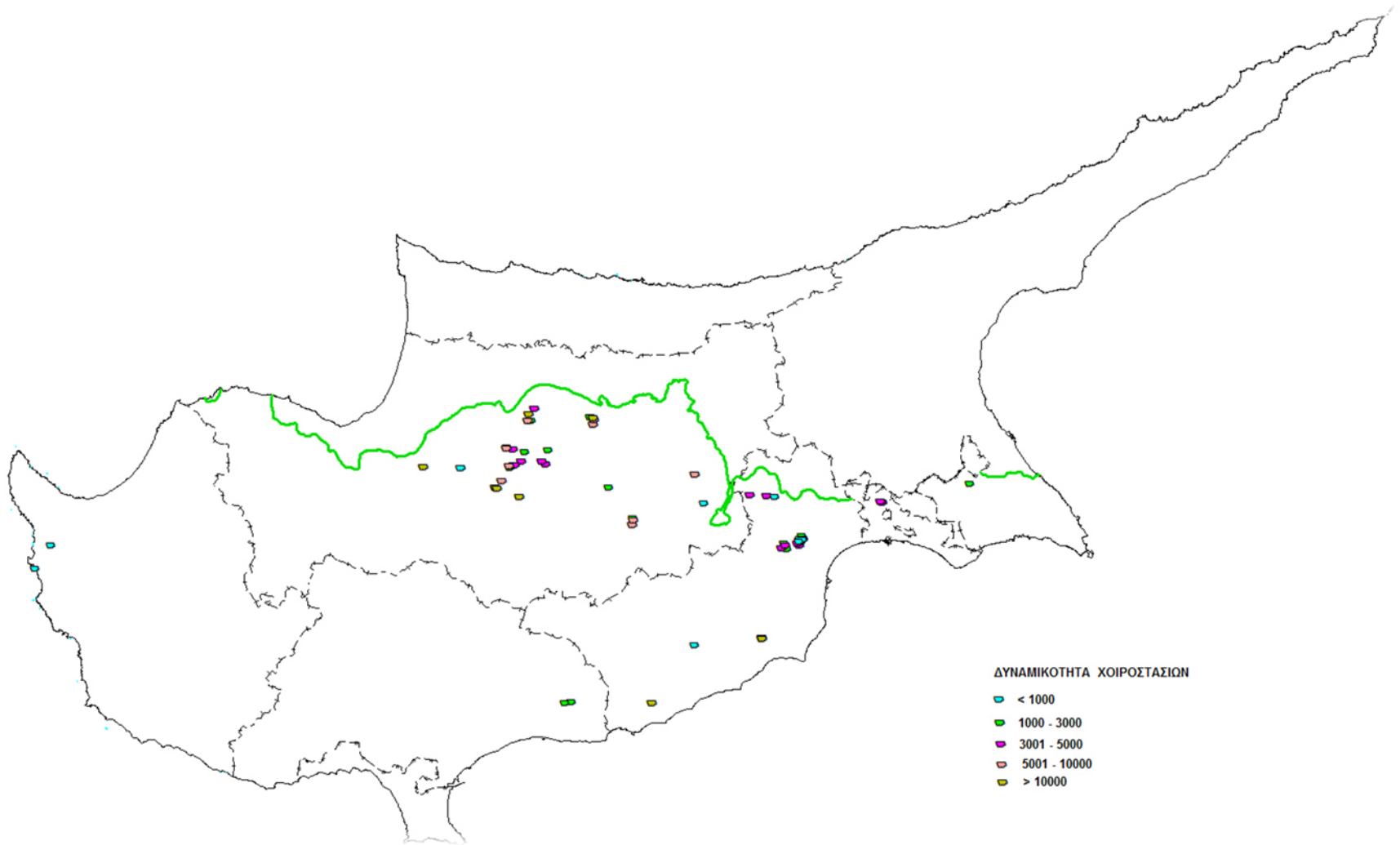

# ΕΙΚΟΝΙΚΟ ΚΡΟΥΣΜΑ ΑΠΧ ΣΤΗΝ ΕΠΑΡΧΙΑ ΛΕΥΚΩΣΙΑΣ

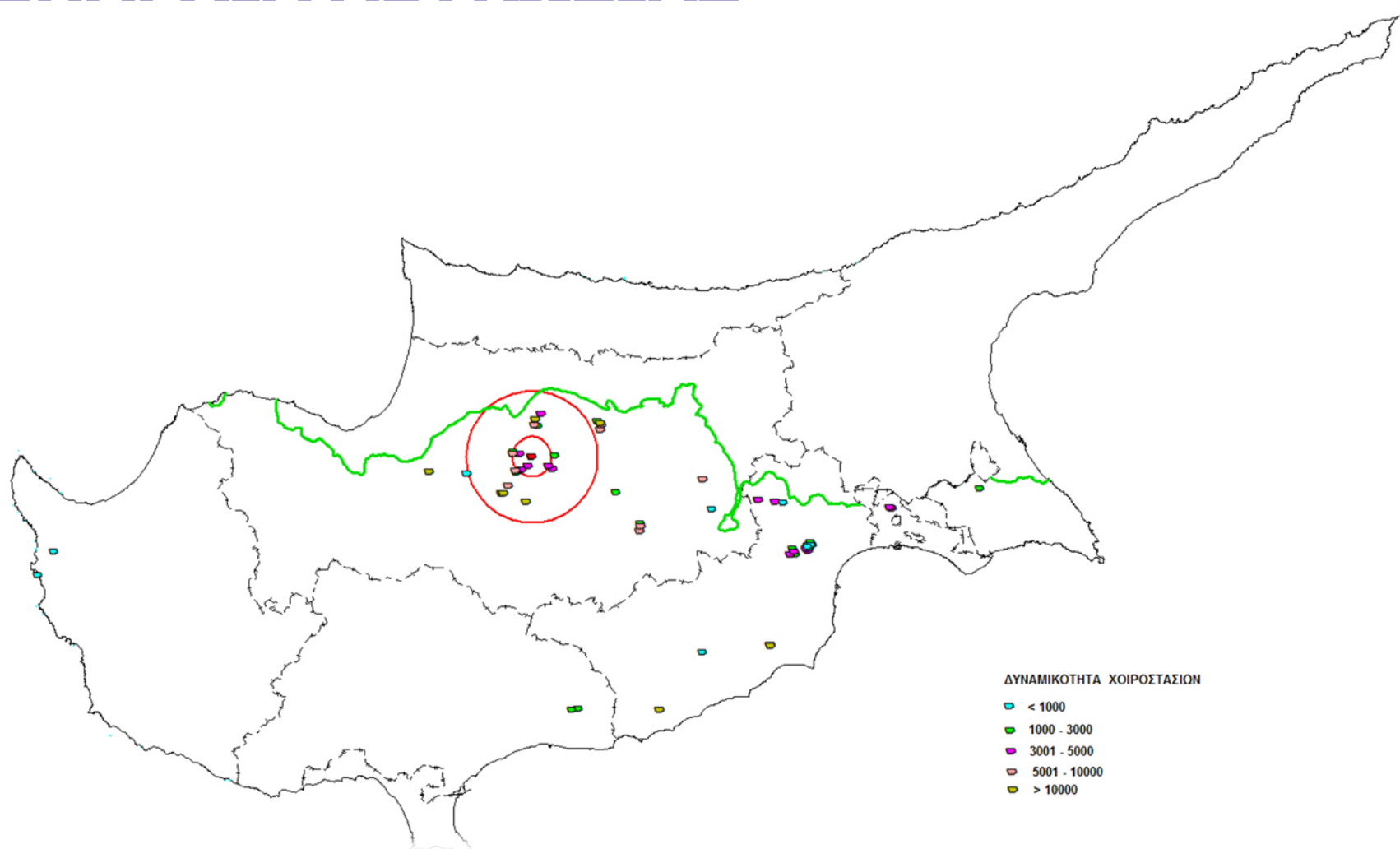

# ΖΩΝΗ ΠΡΟΣΤΑΣΙΑΣ ΚΑΙ ΖΩΝΗ ΕΠΙΤΗΡΗΣΗΣ

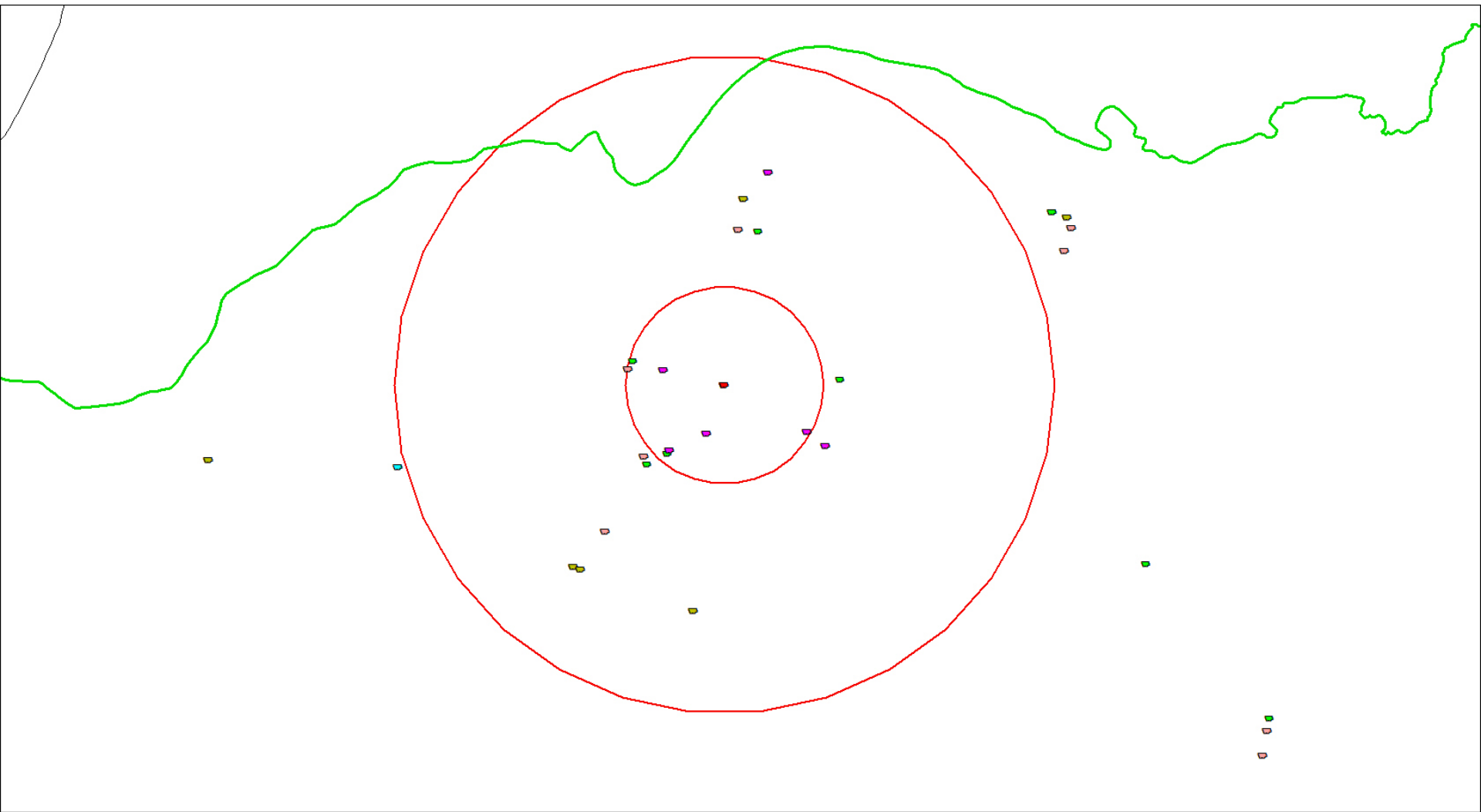



# ΑΝΑΦΟΡΑ ΑΣΘΕΝΕΙΑΣ

---

Υπεύθυνος Χοιροστασίου



Επαρχιακό Κτηνιατρικό Γραφείο (ΕΚΓ) Λευκωσίας



Κτηνιατρικός Λειτουργός μαζί με βοηθούς



Εκμετάλλευση – Εξέταση – Υποψία

(έγγραφα, εξοπλισμός, προκαταρκτική έρευνα, αποκλεισμός εκμετάλλευσης)



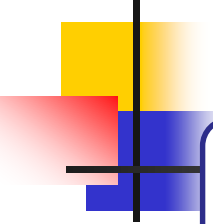

ΕΚΓ ΛΕΥΚΩΣΙΑΣ  
(Τοπικό Κέντρο Ελέγχου Ασθενειών – ΤΚΕΑ)

Τομέας Υγείας και Ευημερίας  
Ζώων (Εθνικό Κέντρο  
Ελέγχου Ασθενειών)

Διευθυντής

Υπουργείο



# ΠΡΟΚΑΤΑΡΤΙΚΗ ΕΡΕΥΝΑ

---

- Κλινική εξέταση
- Δειγματοληψίες
- Αποστολή δειγμάτων
- Απογραφή ζώων
- Επιδημιολογική έρευνα → Επέκταση περιοριστικών μέτρων
- Τοποθέτηση πινακίδων
- Απολυμάνσεις



# ΕΡΓΑΣΤΗΡΙΑΚΗ ΕΠΙΒΕΒΑΙΩΣΗ

## ΤΚΕΑ

- Οδηγίες προς ιδιοκτήτη
- Επιτροπή εκτίμησης ζώων
- Συνεργεία θανάτωσης ζώων
- Απολυμάνσεις
- Εξέταση και δειγματοληψία από εκμεταλλεύσεις εντός των ζωνών
- Ενημέρωση ΕΚΕΑ για πρόοδο

## ΕΚΕΑ

- Ευρωπαϊκή Επιτροπή
- Παγκόσμιος Οργανισμός για την Υγεία των Ζώων (ΟΙΕ)
- Ανακοινώσεις τύπου

ΥΠΟΥΡΓΕΙΟ ΓΕΩΡΓΙΑΣ ΦΥΣΙΚΩΝ ΠΟΡΩΝ  
ΚΑΙ ΠΕΡΙΒΑΛΛΟΝΤΟΣ  
ΤΜΗΜΑ ΚΤΗΝΙΑΤΡΙΚΩΝ ΥΠΗΡΕΣΙΩΝ

Οι περί της Υγείας των Ζώων Νόμοι  
Το περί της Καταπολέμησης της Αφρικανικής Πανώλης των Χοίρων Διάταγμα του  
2004, Κ.Δ.Π. 562/2004

ΑΦΡΙΚΑΝΙΚΗ ΠΑΝΩΛΗ ΤΩΝ ΧΟΙΡΩΝ

**ΕΙΔΟΠΟΙΗΣΗ ΕΠΙΒΟΛΗΣ ΑΜΕΣΩΝ ΠΕΡΙΟΡΙΣΜΩΝ**  
**(NOTICE IMPOSING EMERGENCY RESTRICTIONS)**

Αριθμός Αναφοράς: .....

Προς: .....  
(Ονοματεπώνυμο ιδιοκτήτου ζώων, μονάδος ή υποστατικού)

Δ/νση: .....  
..... Αρ. Τηλ.: .....

Εγώ, ο κάτωθι υπογεγραμμένος, Κτηνιατρικός Λειτουργός του Κτηνιατρικού Σταθμού ..... σας γνωστοποιώ ότι, σύμφωνα με τις πρόνοιες της πιο πάνω νομοθεσίας για τον έλεγχο των ασθενειών των ζώων, οι μετακινήσεις των ζώων, προσώπων, ζωικών προϊόντων, υλικών ή οχημάτων, μέσα ή έξω από τη μονάδα ( η διεύθυνση της μονάδας καθορίζεται πιο κάτω) υπόκεινται στους όρους που καθορίζονται στο πίσω μέρος αυτής της ειδοποίησης.

Δ/νση μονάδος: .....

Αρ. Εγγραφής μονάδος: .....

Οι περιορισμοί αυτοί παραμένουν σε ισχύ μέχρι να ακυρωθούν με περαιτέρω ειδοποίηση.

Λόγος επίδοσης αυτής της ειδοποίησης: .....

Ονοματεπώνυμο Κτηνιατρικού Λειτουργού: .....

Σταθμός: .....

Αρ. Τηλ.: .....

Υπογραφή: .....

Όρα και ημερομηνία: .....

**ΠΕΡΙΟΡΙΣΜΟΙ ΠΟΥ ΕΠΙΒΑΛΛΟΝΤΑΙ ΜΕ ΑΥΤΗ ΤΗΝ ΕΙΔΟΠΟΙΗΣΗ**

1. Όλοι οι χοίροι της μονάδας, απαγορεύεται να εγκαταλείπουν τα υποστατικά τους ή πρέπει να περιορίζονται σε άλλο μέρος όπου θα είναι απομονωμένοι.
2. Κανένας χοίρος δεν θα εισέρχεται ή θα εξέρχεται από τη μονάδα.
3. Απαγορεύεται η απομάκρυνση χοιρινού κρέατος από τη μονάδα, χωρίς τη γραπτή εξουσιοδότηση από επίσημο Κτηνιατρικό Λειτουργό.
4. Απαγορεύεται η απομάκρυνση πτωμάτων χοίρων από τη μονάδα, χωρίς τη γραπτή εξουσιοδότηση από επίσημο Κτηνιατρικό Λειτουργό.
5. Απαγορεύεται η απομάκρυνση ζωικών τροφίμων, υλικών ή αποβλήτων που πιθανόν να μεταφέρουν τον ιόν της Αφρικανικής Πανώλης των Χοίρων, χωρίς τη γραπτή εξουσιοδότηση από τον Επαρχιακό Κτηνιατρικό Λειτουργό.
6. Κανένα πρόσωπο δεν θα εισέρχεται ή θα εξέρχεται της μονάδας, χωρίς τη γραπτή εξουσιοδότηση του Επαρχιακού Κτηνιατρικού Λειτουργού.
7. Κανένα όχημα δεν θα εισέρχεται ή εξέρχεται της μονάδας, χωρίς τη γραπτή εξουσιοδότηση του Επαρχιακού Κτηνιατρικού Λειτουργού.
8. Στις εισόδους και εξόδους των υποστατικών της μονάδας, πρέπει να χρησιμοποιούνται κατάλληλα μέσα απολύμανσης, τα οποία είναι επισήμως εγκεκριμένα σαν αποτελεσματικά εναντίον του ιού της Αφρικανικής Πανώλης των Χοίρων.

ΥΠΟΥΡΓΕΙΟ ΓΕΩΡΓΙΑΣ ΦΥΣΙΚΩΝ ΠΟΡΩΝ  
ΚΑΙ ΠΕΡΙΒΑΛΛΟΝΤΟΣ  
ΤΜΗΜΑ ΚΤΗΝΙΑΤΡΙΚΩΝ ΥΠΗΡΕΣΙΩΝ

Οι περί της Υγείας των Ζώων Νόμοι  
Το περί της Καταπολέμησης της Αφρικανικής Πανώλης των Χοίρων Διάταγμα του  
2004, Κ.Δ.Π. 562/2004

**ΑΦΡΙΚΑΝΙΚΗ ΠΑΝΩΛΗ ΤΩΝ ΧΟΙΡΩΝ**

**ΕΙΔΟΠΟΙΗΣΗ**

**ΚΗΡΥΞΗ ΥΠΟΣΤΑΤΙΚΟΥ ΩΣ ΜΟΛΥΣΜΕΝΟΥ**  
**(NOTICE DECLARING INFECTED HOLDING)**

Προς: .....

Δ/ση: .....

τηλ.: .....

Εγώ ο κάτωθι υπογεγραμμένος Κτηνιατρικός Λειτουργός του Κτηνιατρικού Σταθμού..... μ' αυτήν την ανακοίνωση σας πληροφορώ ότι το πιο κάτω αναφερόμενο υποστατικό σας κηρύσσεται μολυσμένο, σύμφωνα με τις πρόνοιες των περί της Υγείας των Ζώων Νόμων και του περί της Καταπολέμησης της Αφρικανικής Πανώλης των Χοίρων Διατάγματος του 2004, Κ.Δ.Π. 562/2004 και οφείλετε να συμμορφώνεστε πλήρως προς τους κανονισμούς που αναγράφονται στο πίσω μέρος αυτής της ανακοίνωσης. Οποιοδήποτε παραβίαση αυτών των κανονισμών συνιστά παράβαση του πιο πάνω νόμου και καθιστά το άτομο ένοχο καταδίκης με βαριές ποινές.

Η ειδοποίηση αυτή θα παραμένει σε ισχύ μέχρις ότου αποσυρθεί με την επίδοση σε σας της Φόρμας 7Α από Κτηνιατρικό Λειτουργό.

**ΠΕΡΙΓΡΑΦΗ ΜΟΛΥΣΜΕΝΟΥ ΥΠΟΣΤΑΤΙΚΟΥ**

Υποστατικό: .....

Τοποθεσία: .....

Κοινότητα: .....

Επαρχία: .....

Υπογραφή Κτηνιατρικού Λειτουργού: .....

Ονοματεπώνυμο: .....  
(Κεφαλαία)

Σταθμός: .....

.../2

**ΚΑΝΟΝΙΣΜΟΙ ΠΟΥ ΠΡΕΠΕΙ ΝΑ ΕΦΑΡΜΟΖΟΝΤΑΙ ΣΕ ΥΠΟΣΤΑΤΙΚΟ ΜΟΛΥΣΜΕΝΟ ΑΠΟ ΑΦΡΙΚΑΝΙΚΗ ΠΑΝΩΛΗ**

**Κανονισμός 1:** Κανένα πρόσωπο δεν θα πηγαίνει ή θα φεύγει από το μολυσμένο υποστατικό ή να προκαλεί ή να επιτρέπει τη μετακίνηση ζώων, ζωικών προϊόντων, πτωμάτων, εμβρύων, ωοθυλακίων, σπέρματος, πουλερικών ή πτηνίων πουλιών, ζωοτροφών, σκουπιδιών, σκευών, εργαλείων, οχημάτων και άλλων, εκτός αν παραχωρηθεί άδεια μετακίνησης από τον Κτηνιατρικό Λειτουργό και σύμφωνα με τους όρους που θα υποδειχθούν. Για τους σκοπούς αυτούς του κανονισμού "ζώο" σημαίνει κάθε είδος τετραπόδου ζώου.

**Κανονισμός 2:** Ο ιδιοκτήτης ή ο κάτοχος του μολυσμένου υποστατικού πρέπει:

α) Όταν η ασθένεια επιβεβαιωθεί, να αναρτά και να διατηρεί σε περίοπτο μέρος στην είσοδο του μολυσμένου υποστατικού σχετική πινακίδα, η οποία παραχωρείται από τις Κτηνιατρικές Υπηρεσίες.

β) Να προβεί σε καθολική και πλήρη απολύμανση, που να ικανοποιεί τον Κτηνιατρικό Λειτουργό, όλων των στερεών και υγρών αποβλήτων προτού επιτραπεί η διοχέτευσή τους ή η διαφυγή τους από οποιοδήποτε μέρος του μολυσμένου υποστατικού, στο οποίο μολυσμένο ή ύποπτο μολυσμένο ζώο διατηρείται ή διατηρείτο πρόσφατα.

γ) Να διατηρεί δοχείο που να περιέχει διάλυμα εγκεκριμένου απολυμαντικού κατά της Αφρικανικής Πανώλης των Χοίρων, σε χώρο που να ευκολύνεται η χρήση του, στην έξοδο του υποστατικού, ανανεώνοντας το καθημερινά ή άλλως όπως υποδειχθεί από τον Κτηνιατρικό Λειτουργό.

δ) Να καταστρέφει όσο είναι δυνατόν, τα τροκτικά που υπάρχουν στο μολυσμένο υποστατικό και

ε) Αν απαιτηθεί από τον Κτηνιατρικό Λειτουργό, να περιορίσει οποιοδήποτε ζώο στο μολυσμένο υποστατικό και να διασφαλίζει ότι κανένα ζώο δεν θα περιπλανιέται εκτός του υποστατικού.

**Κανονισμός 3:** Κανένα πρόσωπο δεν θα εισέρχεται ή θα εγκαταλείπει το μολυσμένο υποστατικό χωρίς την άδεια, που θα παραχωρείται από τον Κτηνιατρικό Λειτουργό και σύμφωνα με τους όρους που θα καθορίζονται στην άδεια αυτή.

**Κανονισμός 4:** Κανένα πρόσωπο δεν θα:

α) εισέρχεται σε οποιοδήποτε υπόστεγο ή άλλο μέρος του μολυσμένου υποστατικού, στο οποίο μολυσμένο ή ύποπτο μόνυσης ζώο ή πτόμα κρατείται ή πρόσφατα έχει κρατηθεί, εκτός αν αυτό φορά ολόσωμες φόρμες και μπότες, οι οποίες εύκολα μπορούν να απολυμανθούν και οι οποίες εγκρίνονται από τον Κτηνιατρικό Λειτουργό.

.../3

## FORM ASF 1A

β) εγκαταλείπει οποιονδήποτε υπόστεγο ή άλλο μέρος του μολυσμένου υποστατικού, χωρίς προηγουμένως καθαρίσει και απολυμάνει πλήρως την ολόσωμη φόρμα του, τις μπότες του και τα χέρια του.

**Κανονισμός 5:** Κτηνίατρος ή άλλο πρόσωπο που εργοδοτείται από τον ιδιοκτήτη για να φροντίζει ή να θεραπεύει ζώα ή πουλερικά σε οποιοδήποτε μέρος του μολυσμένου υποστατικού πρέπει:

α) πριν την είσοδό του στο μολυσμένο υποστατικό, να φορά κατάλληλη ολόσωμη φόρμα και μπότες κατασκευασμένες από λάστιχο ή άλλο υλικό που να είναι αδιαπέραστο από υγρά.

β) πριν την αναχώρησή του από το μολυσμένο υποστατικό, να καθαρίζει και να απολυμάνει πλήρως την ολόσωμη φόρμα του, τις μπότες του και τα χέρια του.

**Κανονισμός 6:** Ο Κτηνιατρικός Λειτουργός δύναται να δώσει οδηγίες, έτσι ώστε ένα πρόσωπο πριν εγκαταλείψει οποιονδήποτε υπόστεγο ή άλλο μέρος μολυσμένου υποστατικού στο οποίο μολυσμένο ή ύποπτο μόλυνσης ζώο ή πτόμα ζώου κρατήθηκε πρόσφατα, να βγάλει τη φόρμα του και να την αφήσει επιτόπου, να καθαρίσει και να απολυμάνει πλήρως τις μπότες του και τα χέρια του.

**ΣΗΜΕΙΩΣΗ:** Ο Κτηνιατρικός Λειτουργός μπορεί με γραπτή ειδοποίηση που θα επιδίδεται στον κάτοχο του μολυσμένου υποστατικού να ορίζει ότι οποιοσδήποτε από τους πιο πάνω κανονισμούς δυνατόν να τροποποιηθεί ή να διαγραφεί.

**ΥΠΟΥΡΓΕΙΟ ΓΕΩΡΓΙΑΣ ΦΥΣΙΚΩΝ ΠΟΡΩΝ ΚΑΙ ΠΕΡΙΒΑΛΛΟΝΤΟΣ**

**ΤΜΗΜΑ ΚΤΗΝΙΑΤΡΙΚΩΝ ΥΠΗΡΕΣΙΩΝ**

**Οι περί της Υγείας των Ζώων Νόμοι**

**ΑΔΕΙΑ ΓΙΑ ΜΕΤΑΚΙΝΗΣΗ ΑΝΘΡΩΠΩΝ Η ΖΩΩΝ Η ΖΩΟΚΟΜΙΚΩΝ ΠΡΟΪΟΝΤΩΝ  
ΣΕ ΠΕΡΙΟΧΗ ΣΤΗΝ ΟΠΟΙΑ ΕΧΟΥΝ ΕΦΑΡΜΟΣΤΕΙ ΠΕΡΙΟΡΙΣΜΟΙ ΛΟΓΩ  
ΑΣΘΕΝΕΙΑΣ**

Ασθένεια: .....

Ημερομηνία εμφάνισης πρώτου κρούσματος: .....

Εγώ ο κάτωθι υπογεγραμμένος Κτηνιατρικός Λειτουργός .....

..... παραχωρώ άδεια μετακίνησης στους (ονόματα, αριθμό ταυτότητας):

.....

.....

.....

.....

.....

Αρ. Εγγραφής Οχήματος:.....

Διαδρομή εντός της ζώνης προστασίας/ επιτήρησης/ αυτοκινητόδρομου: .....

.....

Σκοπός Διακίνησης/ Είδος και αρ. ζώων/ Προϊόντων: .....

.....

.....

Τελικός Προορισμός: .....

.....

.....

.....

.....

..... Τοπικό Κέντρου Ελέγχου.....

..... Υπογραφή Κτηνιατρικού Λειτουργού

..... Ημερομηνία: .....

**Όροι που πρέπει να πληρούνται με αυτή την άδεια**

1. Αυτή η άδεια μπορεί να τροποποιηθεί ή να αποσυρθεί σε οποιαδήποτε στιγμή, εάν υπάρξει αλλαγή στην κατάσταση της νόσου, μετά την έκδοσή της. Το Τμήμα Κτηνιατρικών Υπηρεσιών δεν μπορεί να εγγυηθεί ότι αυτή η μετακίνηση, εξουσιοδοτημένη με αυτή την άδεια, εάν άρχισε, μπορεί να περατωθεί. Το Τμήμα Κτηνιατρικών Υπηρεσιών αδυνατεί να αναλάβει οποιαδήποτε ευθύνη για τυχόν απόλεια που μπορεί να συμβεί από την τροποποίηση ή απόσυρση αυτής της άδειας. Η άδεια αυτή ισχύει για **24 ώρες** από τη στιγμή που υπογράφηκε ή και μικρότερη περίοδο, όπως αυτή ορίζεται από τον Κτηνιατρικό Λειτουργό.

2. Κάθε πρόσωπο που εισέρχεται στη μολυσμένη μονάδα πρέπει να φέρει την κατάλληλη ένδυση και υπόδηση που να απολυμαίνεται εύκολα και κατά την έξοδό του πρέπει να ξανααπολυμανθεί.

3. Εάν μεταφέρονται ζώα ή ζωοκομικά προϊόντα τότε η άδεια αυτή θα τα συνοδεύει καθ' όλη τη διάρκεια μετακίνησής τους.

4. Σε περίπτωση μηχανικής βλάβης του οχήματος ενώ βρίσκεται στη Ζώνη Προστασίας, ο οδηγός του πρέπει να το αναφέρει αμέσως στον πλησιέστερο Αστυνομικό Σταθμό.

5. Εάν ένα ζώο ή πτηνό για οποιοδήποτε λόγο ξεφορτωθεί μέσα στη Ζώνη Προστασίας θα είναι παράνομο να ξαναφορτωθεί, εκτός κατόπιν εξουσιοδότησης και χορήγησης άδειας από Κτηνιατρικό Λειτουργό.

6. Μετά την ξεφόρτωση των ζώων/ πτηνών/ ζωοκομικών προϊόντων το όχημα πρέπει να καθαριστεί σχολαστικά και να απολυμανθεί.

7. Ζώα που μεταφέρονται σε σφαγείο, πρέπει να σφαγούν εντός 24 ωρών από την άφιξή τους και σε καμία περίπτωση δεν πρέπει αυτά να μετακινηθούν από εκεί ενόσω είναι ζωντανά.



ΥΠΟΥΡΓΕΙΟ ΓΕΩΡΓΙΑΣ ΦΥΣΙΚΩΝ ΠΟΡΩΝ ΚΑΙ ΠΕΡΙΒΑΛΛΟΝΤΟΣ  
ΚΤΗΝΙΑΤΡΙΚΕΣ ΥΠΗΡΕΣΙΕΣ

Οι περί της Υγείας των Ζώων Νόμοι

Το περί της Καταπολέμησης της Αφρικανικής Πανώλης των Χοίρων Διάταγμα του 2004, Κ.Δ.Π.  
562/2004

**ΑΦΡΙΚΑΝΙΚΗ ΠΑΝΩΛΗ ΤΩΝ ΧΟΙΡΩΝ**

Σας πληροφορούμε ότι τα πιο κάτω ζώα, μολυσμένα ή ύποπτα μόλυνσης για Αφρικανική Πανώλη από την εκμετάλλευση με κωδικό .....

Ιδιοκτησίας του/ της .....

με Αριθμό ταυτότητας/ Αρ. Εγγραφής Φ.Π.Α. Εταιρείας .....

Πλήρης Διεύθυνση .....

Πόλη Κοινότητα..... Ταχυδρ. Κώδικας.....

Παρελήφθησαν με τα υπ' αριθμό .....

.....έντυπα VET 71 εκτιμήθηκαν και καταστράφηκαν.

Η εκτίμηση και καταστροφή έγινε σύμφωνα με τη σχετική νενομισμένη διαδικασία και η αξία των ζώων υπολογίστηκε ως ακολούθως:

Α/Α	ΚΑΤΗΓΟΡΙΕΣ ΖΩΩΝ: Καπροι, Γουρουνες, Πρωτάρες, Χοίροι παχυνσης, Απογαλακτισμένα χοιράκια, Μη απογαλακτισμένα χοιράκια	Αριθμός ζώων	Ηλικία/ Αξία κάθε ζώου (σε ευρώ)	Φυλή	Αναπαραγωγική Ικανότητα			Εκτιμώμενη αξία κατηγορίας ζώων (σε ευρώ)
					Κυοφο ρία	Γαλακ /ρία	Ξηρά Περίο- δος	
1								
2								
3								
4								
5								
6								
7								
8								
9								
10								
11								
12								
13								
14								
15								
<b>Τελική Αποζημίωση</b>								

Παρακαλούμε όπως αποζημιώσετε τον δικαιούχο κτηνοτρόφο με το πιο πάνω ποσό.

Επιτροπή Αξιολόγησης

Ονοματεπώνυμο

Υπογραφή

1.....  
2.....  
3.....

Ημερομηνία .....





# ΙΣΤΟΣΕΛΙΔΑ ΕΥΡΩΠΑΪΚΗΣ ΕΠΙΤΡΟΠΗΣ ΓΙΑ ΤΗΝ ΑΣΘΕΝΕΙΑ

---

[https://ec.europa.eu/food/animals/animal-diseases/control-measures/asf\\_en](https://ec.europa.eu/food/animals/animal-diseases/control-measures/asf_en)

## VIDEO ΕΥΡΩΠΑΪΚΗΣ ΑΡΧΗΣ ΑΣΦΑΛΕΙΑΣ ΤΡΟΦΙΜΩΝ (EFSA) ΓΙΑ ΤΗΝ ΑΠΧ

<https://www.youtube.com/watch?v=eyQ4t1wHI2M&feature=youtu.be>