

Το Κέντρο Περιβαλλοντικής Ενημέρωσης του Εθνικού Δασικού Πάρκου Τροόδους βρίσκεται μόλις 200 μέτρα δυτικά της Πλατείας Τροόδους, με την οποία συνδέεται και με πλாகόστρωτο μονοπάτι. Είναι το πρώτο Κέντρο του είδους του στην Κύπρο και άρχισε τη λειτουργία του τον Ιούλιο του 2002. Το κτίριο ανεγέρθηκε από τον Κυπριακό Οργανισμό Τουρισμού και παραχωρήθηκε στο Τμήμα Δασών, το οποίο ανέλαβε την ανάπτυξη και λειτουργία του ως Κέντρο Περιβαλλοντικής Ενημέρωσης.

ΣΤΟΧΟΙ ΤΟΥ ΚΕΝΤΡΟΥ

Το Κέντρο Περιβαλλοντικής Ενημέρωσης Τροόδους έχει ως στόχο, μέσα από τα εκθέματα που διαθέτει και τις υπηρεσίες που παρέχει, να τονίσει τη σημασία και τη μοναδικότητα του Πάρκου, να δώσει πληροφορίες για γενικότερα περιβαλλοντικά θέματα και να ενημερώσει τους επισκέπτες για τις διευκολύνσεις που προσφέρονται σ’ αυτό.

ΤΙ ΠΕΡΙΛΑΜΒΑΝΕΙ

Το Κέντρο αποτελείται από την αίθουσα υποδοχής με ένα μικρό κατάστημα, την αίθουσα εκθεμάτων και την αίθουσα προβολών. Επίσης, διαθέτει βοτανικό και γεωλογικό μονοπάτι που συνδέεται εξωτερικά με το κτίριο.

ΑΙΘΟΥΣΑ ΥΠΟΔΟΧΗΣ ΚΑΙ ΚΑΤΑΣΤΗΜΑ

Εδώ ο επισκέπτης μπορεί να ζητήσει πληροφορίες για το Πάρκο και να πάρει ενημερωτικά φυλλάδια. Στην αίθουσα αυτή υπάρχει μακέτα του Πάρκου, στην οποία παρουσιάζονται όλες οι διευκολύνσεις αναψυχής, καθώς και άλλες σημαντικές περιοχές του Πάρκου. Επίσης ο επισκέπτης μπορεί να αγοράσει διάφορα βιβλία που έχουν σχέση με το Πάρκο και κάποια αναμνηστικά αντικείμενα.

ΑΙΘΟΥΣΑ ΕΚΘΕΜΑΤΩΝ

Στην αίθουσα αυτή υπάρχουν διάφορα εκθέματα που αφορούν το Πάρκο και έχουν σχέση με το περιβάλλον, τη γεωλογία, τη χλωρίδα, την πανίδα, τους διάφορους οικοτόπους, την αναψυχή, την ιστορία και τον πολιτισμό. Υπάρχουν διοράματα (αναπαραστάσεις οικοτόπων) με ταριχευμένα ζώα και πουλιά, ηλεκτρονικοί υπολογιστές, μικροσκόπια, γεωλογική μακέτα, επεξήγηση της δημιουργίας της Κύπρου, απολιθώματα, συλλογή πεταλούδων, δείγματα ξύλων, φωτογραφίες από το Πάρκο, τομή κορμού όπου φαίνεται η ηλικία του, και διάφορες πληροφορίες για τους κινδύνους που απειλούν το Πάρκο.

ΑΙΘΟΥΣΑ ΠΡΟΒΟΛΩΝ

Σ’ αυτή την αίθουσα προβάλλεται μια ταινία διάρκειας 10 λεπτών στην οποία δίνονται πληροφορίες για τη δημιουργία της Κύπρου, τη γεωλογία, την υδρολογία, τη χλωρίδα και την πανίδα του Πάρκου, καθώς και για τις ευκαιρίες αναψυχής που προσφέρονται σ’ αυτό.

ΒΟΤΑΝΙΚΟ ΚΑΙ ΓΕΩΛΟΓΙΚΟ ΜΟΝΟΠΑΤΙ

Το μονοπάτι αυτό αποτελεί μέρος του Κέντρου και έχει μήκος 250 μέτρα. Εδώ ο επισκέπτης μπορεί να γνωρίσει από κοντά διάφορα φυτά που υπάρχουν στο Πάρκο και να δει δείγματα των κύριων πετρωμάτων που αποτελούν το Οφιοιθικό Σύμπληγμα του Τροόδους. Εδώ επίσης έχουν τοποθετηθεί ταϊστρες και τεχνητές φωλιές για τη διευκόλυνση της άγριας ζωής.

ΑΛΛΕΣ ΔΙΕΥΚΟΛΥΝΣΕΙΣ

Στο χώρο του Κέντρου υπάρχει δωρεάν χώρος στάθμευσης, εστιατόριο, παιδική χαρά, γήπεδα αντισφαίρισης και χώροι υγιεινής. Όλες οι εγκαταστάσεις, συμπεριλαμβανομένου και του Κέντρου Περιβαλλοντικής Ενημέρωσης, πληρούν τα διεθνή πρότυπα για χρήση και από άτομα με αναπηρίες.

ΤΕΛΟΣ ΕΙΣΟΔΟΥ

Η είσοδος στο Κέντρο γίνεται με την καταβολή τέλους ύψους €0,85c για όλους τους επισκέπτες ηλικίας από 6 χρονών και πάνω. Σκοπός αυτού του τέλους είναι η κάλυψη μέρους των εξόδων λειτουργίας του Κέντρου.

ΩΡΕΣ ΛΕΙΤΟΥΡΓΙΑΣ

Το ωράριο λειτουργίας του Κέντρου παρουσιάζεται στον πιο κάτω πίνακα:

Περίοδος	Δευτέρα-Παρασκευή	Δημόσιες Αργίες	Σάββατο	Κυριακή
Νοέμβριος-Μάρτιος	10:00-15:00	ΚΛΕΙΣΤΟ	ΚΛΕΙΣΤΟ	ΚΛΕΙΣΤΟ
Απρίλιος-Μάιος	10:00-15:00	ΚΛΕΙΣΤΟ	ΚΛΕΙΣΤΟ	10:00-15:00
Ιούνιος	10:00-15:00	ΚΛΕΙΣΤΟ	10:00-16:00	10:00-16:00
Ιούλιος-Άυγουστος	10:00-16:00	ΚΛΕΙΣΤΟ	10:00-16:00	10:00-16:00
15η Αυγούστου	-	10:00-16:00	-	-
Σεπτέμβριος-Οκτώβριος	10:00-15:00	ΚΛΕΙΣΤΟ	ΚΛΕΙΣΤΟ	10:00-15:00

ΘΕΣΗ ΤΟΥ ΚΕΝΤΡΟΥ

Το Κέντρο βρίσκεται στην Πλατεία Τροόδους, με εύκολη πρόσβαση από τη Λεμεσό, τη Λευκωσία, την Πάφο και άλλες περιοχές της Κύπρου (βλέπε σχετικό χάρτη).

ΔΙΕΥΘΥΝΣΗ

Κέντρο Περιβαλλοντικής Ενημέρωσης Τροόδους
4800 Τρόοδος
Κύπρος
Τηλέφωνο: 00357-25420144, Φαξ: 00357-25420145
Ηλεκτρονική διεύθυνση: troodosvc@fd.moa.gov.cy

The Visitor Centre of the Troodos National Forest Park, is situated 200m west of the Troodos Square, to which is also connected with a paved trail. It is the first Centre of its kind in Cyprus and it has been operating since July 2002. The building has been erected by the Cyprus Tourism Organization and its development and operation as a Visitor Centre has been undertaken by the Forestry Department.

OBJECTIVES OF THE CENTRE

The Centre aims, through its exhibits and services, to inform the visitor about the importance and unique character of the Park, various environmental issues, recreational facilities available and activities which are permitted in the Park.

FACILITIES OFFERED

The Centre has a reception area with a small shop, an exhibition gallery and a film theatre. A botanical and geological trail is also connected to the building.

RECEPTION

The visitor can obtain information about the Park area from the reception. A scale model of the park is located at the reception, on which all facilities and important areas can be identified. Books and souvenirs related to the Park can also be purchased at the reception.

EXHIBITION GALLERY

Several exhibits about the Park are found in this room related to the environment, geology, flora, fauna, various habitats, recreation, history and the civilization of the island. There are dioramas (representations of ecotopes) with stuffed animals and birds, computers, microscopes, geological model, sketches and photographs explaining the creation of Cyprus, the importance of the ecological pyramid, the diversity of endemic plants and the threats to the Park. There are also collections of butterflies, wood samples, fossils and a cross section of an age-old Black pine showing its annual rings and age.

FILM THEATRE

In this room a 10 minute film is shown to visitors, providing information about the uplifting of Cyprus from the sea, the importance of the geology, the hydrology, the flora and fauna of the Park as well as the various facilities available in the area.

BOTANICAL AND GEOLOGICAL TRAIL:

The trail is part of the Visitor Centre and it is 250 m long. Along the trail various plants of the Park and geological specimens, which form the Troodos Ophiolite Complex can be seen. Bird-tables and nest-boxes have been placed there, for the benefit of wildlife.

OTHER FACILITIES

A free of charge parking area, a restaurant, a children play area, tennis courts and restrooms are also provided. The Visitor Centre and all the facilities conform to the international standards for disabled people.

ENTRANCE FEE

There is a €0,85c entrance fee for all visitors over 6 years old. This fee aims to cover part of the Centre’s running expenses.

WORKING HOURS

Information concerning the opening hours of the Centre is provided in the table below:

Period	Monday-Friday	Public Holidays	Saturday	Sunday
November-March	10:00-15:00	CLOSED	CLOSED	CLOSED
April-May	10:00-15:00	CLOSED	CLOSED	10:00-15:00
June	10:00-15:00	CLOSED	10:00-16:00	10:00-16:00
July-August	10:00-16:00	CLOSED	10:00-16:00	10:00-16:00
15th August	-	10:00-16:00	-	-
September-October	10:00-15:00	CLOSED	CLOSED	10:00-15:00

LOCATION

The Centre is situated near the Troodos Square with easy access from Lemesos, Lefkosia, Pafos and other areas of Cyprus.

ADDRESS

Troodos Visitor Centre
4800 Troodos
Cyprus
Telephone: 00357-25420144, Fax: 00357-25420145
e-mail: troodosvc@fd.moa.gov.cy



Μακέτα Εθνικού Δασικού Πάρκου Τροόδους
Model of the Troodos National Forest Park

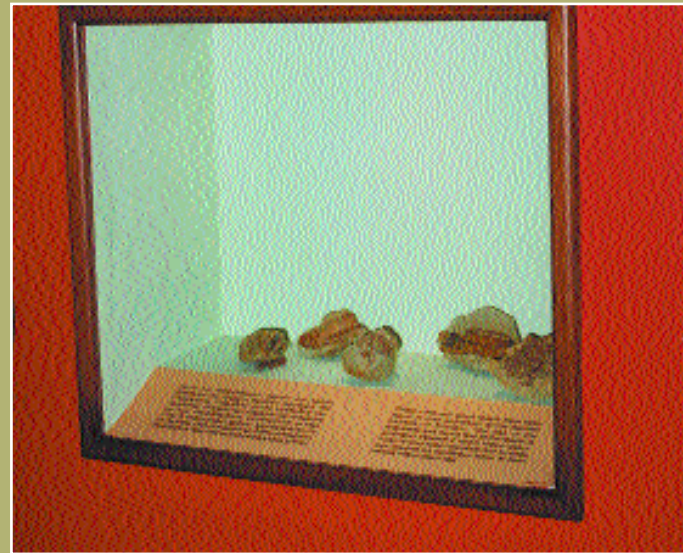

Έκθεμα με απολιθώματα
Exhibit with fossils



Τομή κορμού μαύρης πεύκης
Cross section of a black pine trunk



Διόραμα δάσους Τραχείας Πεύκης
Diorama of brutia pina forest

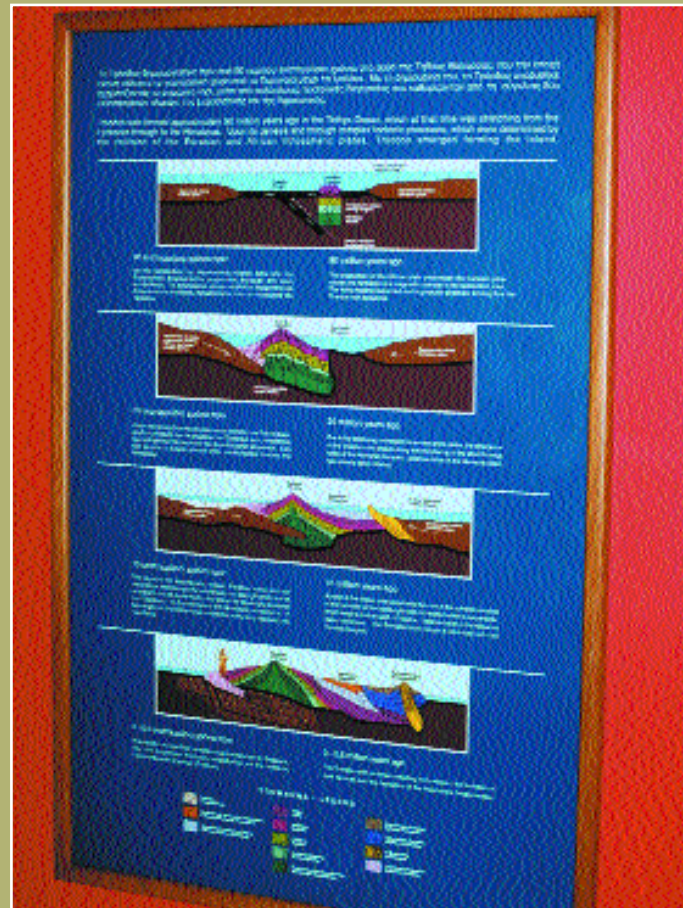

Έκθεμα γεωλογίας
Geological exhibit

ΧΑΡΤΗΣ ΠΕΡΙΟΧΗΣ ΓΥΡΩ ΑΠΟ ΤΟ ΚΕΝΤΡΟ
ΠΕΡΙΒΑΛΛΟΝΤΙΚΗΣ ΕΝΗΜΕΡΩΣΗΣ ΤΡΟΟΔΟΥΣ
MAP OF THE AREA AROUND THE VISITOR CENTRE

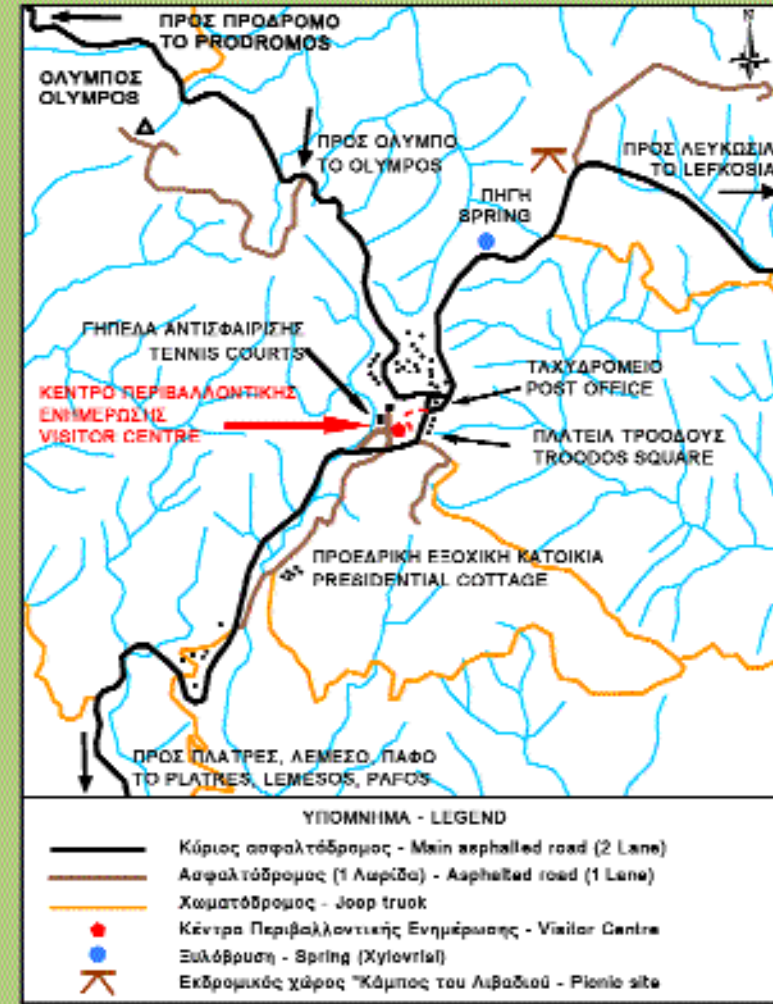

ΕΘΝΙΚΟ
ΔΑΣΙΚΟ ΠΑΡΚΟ
ΤΡΟΟΔΟΥΣ
TROODOS
NATIONAL
FOREST PARK

Κέντρο
περιβαλλοντικής
ενημέρωσης



Visitor centre

ΥΠΟΥΡΓΕΙΟ ΓΕΩΡΓΙΑΣ, ΦΥΣΙΚΩΝ ΠΟΡΩΝ
ΚΑΙ ΠΕΡΙΒΑΛΛΟΝΤΟΣ
ΤΜΗΜΑ ΔΑΣΩΝ

MINISTRY OF AGRICULTURE,
NATURAL RESOURCES AND ENVIRONMENT
FORESTRY DEPARTMENT

www.moa.gov.cy/forest



Γ.Τ.Π. 162/2008-20.000
Εκδόθηκε από το Γραφείο Τύπου και Πληροφοριών
Published by the Press and Information Office

Εκτύπωση/Printed by: Zavallis Litho Ltd



Τυπωθήκε σε ανακυκλωμένο χαρτί
Printed on recycled paper